華字日報

印刷所在威靈頓街門牌第五號（電話紡弍百弍拾七號）
新聞紙第肆萬肆仟零八十六號

Chinese Mail,
5, WELLINGTON STREET
HONG KONG CHINA
Cable Address: "WAHTSZEPO"
Telephone No. 227
No. 4?6? JANUARY 24 1910.

本館代辦報處

羊城雙門底街珍記館
佛山廣福興
會城大新街中元堂
澳門營地街榮泉
澳門蘇文記 源安
梧州洋街發源 大水公司
佛山正華和號
江門舊街九如
新甯市仁濟堂吳玉泉
大良伏波坊資林記
香港西營盤地陶興

星期停印
週年價銀玖員
每月銀壹毫半
遠近郵費酌加
閏月報費照加

（當印八林舉彬）

萬國寶通銀行

啓者本銀行實備資本美國金錢銀壹千萬員總寫字樓在美國紐約埠分枝行於英京孟米 架剌吉打 星架波 庇能 香港 廣州省城 小呂宋 宿務 上海 橫濱 舊金山 墨西哥 華盛頓 巴剌馬 井設代理於 高林保 打剌士 仲江 檳榔嶼 八打威 三巴冷 四厘巫 西貢 原門 淡水 漢口 天津 毛支及各埠 香港寫字樓在皇后大道中門牌第九號如有滙兌附揭銀兩賜移玉趾到本辦房面商價錢格外而就本行開辦伊始志在推廣生理仲祈留意是荷 ○茲將附銀息價列

十二個月週息四釐半算
六個月週息三厘半算
三個月週息三厘算
日息週息二厘算

英一千九百零三年五月二十八號 香港萬國寶通銀行啓

荷蘭銀行（一名小公）

啓者本銀行創自壹千八百二拾四年茲特於本年三月一號開設來港本銀行收足資本伸英金三百七拾五萬磅另盈積肆拾四萬捌千磅總行在荷蘭京城寫字樓在八打威本行在南洋及英美各國經營多年專做買賣滙兌附揭生意 ◎茲將附銀息價列左

十二個月週息四厘半 六個月週息四厘算
三個月週息三厘半算 日息週息二厘算

貴客賜顧請移玉到本行寫房面商買賣價錢交收銀兩務期妥善仰祈留意是荷

壹千九百零六年二月廿六日 總司理人溫侯頓 司理辦房事務人梁建安 謹啓

香港上海銀行

茲將香港附貯銀兩息項列左 計開
三個月期週息弍厘半算
六個月期週息三厘半算
十二個月期週息四厘算

壹千九百八十四年八月壹號 總司理人士勿輔謹啓

SCOTT'S EMULSION

外感發咳無眠

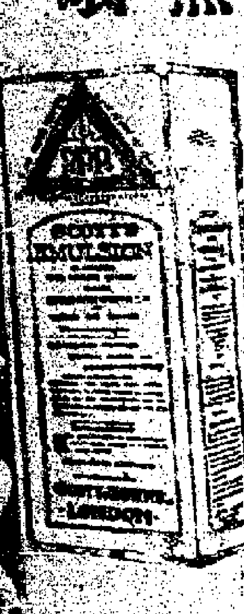

一千九百零五年十一月九號烏路化成屯都亞街七十九號門牌付來證書 余感冒風寒氣管發炎由初至晚咳聲不絕後至全然散立數禮拜久不能成睡食司各脫滋補乳白鰵魚肝油四日後可以成眠自此夜眠安穩無疑現目余之身子比上年加壯肉復長胃大開有力作工有心世務余倚賴司各脫滋補乳白鰵魚肝油之恩 加士爾廉士書

何以得治緣由

司各脫宗旨乃專用最佳之鰵魚肝油此油爲天下至壯力至滋補之物也并製至微細嬰兒胃力亦可完全消化此乃獨一之法可得其油大功所以加士先生得治之靈效也[illegible]而獨司各脫可以爲之若買此油須要照式包面有漁人背負鰵魚爲記[illegible]司各脫滋補乳白鰵魚肝油[illegible]能司各脫者之功

葵家磨麥製造上等麥粉

本行以機器研麥取其精良去其糟粕製成極上品之麥粉久已馳名天下及中國各號此粉之性能滋養精神培壯身體且其質又最易消化老幼食之均極相宜華人曾用之爲日中食品者曾讚許爲由品發取精去宦可省胃化之力而所得滋養之質亦倍故立能培養身中各部關衛生者不可不一試也欲小孩易長壯尤當用之此粉盛以白鐵罐每罐兩磅價極廉兩秘局有售各洋貨店均有發售購者請認真麥家機器麥粉爲盼

己酉年十月初七日 （三次）

正金銀行告白

啓者本銀行在日本橫濱埠創自一千八百八十年資本金二千四百萬員正另公積金一千五百壹十二萬員正總銀行設在橫濱分枝各行於日本東京 神戶 大阪 長崎 倫敦 英國 法國 利安 美國 紐約 檀香山 孟米 中國 上海 牛庄 大連灣 長春 漢口 天津 北京 奉天 遼陽 安東 開原 鐵嶺 旅順 等埠經營多年專做買賣滙兌安當公平茲將附貯本行利息列左
十二個月週息四厘算
六個月週息三厘半算
三個月週息三厘算
日息週息二釐算
香港正金銀行司理人高道謹啓

售白

啓者本公司昨初八晚開股東大會會議投筒公舉當年總理事惟股東到會者不足數額是以展期本月十五晚下午七點鐘開股東大衆會敬請各股東到德輔道門牌二百七十六號本寫字樓當衆公舉是年總理以維持生意各事兼後加入之新股份經交銀者亦有權一律公舉此佈

己酉十二月十一 華洋織造公司謹啓

屋業出賣

本港皇后大道中第二號之西式行肆今發售方酒店招人承買其中有一段樂人餘私成速在價內或不在價內買者要承接舊銀欲知詳細者請到泉署督理報館[illegible]

壹千九百零九年十二月十七號啓

華青年會廣告

現有深淨房三間地方通爽宜於商生蒞合睡房或寫字樓之用租值相宜有意者請來本會面酌可也

己酉十二月初五 大道中三十四號頂樓華人青年會啓

那皇歲暮收賬告白

啓者本公司今歲暮仍請上海銀行[illegible]洪奐日華幫銜不充三位先生分往各處代收本公司洋面燕梳保險[illegible]必須有一位到來簽收方可交銀否則爲經手一人是問與本公司無涉先此聲明以免後論

己酉十二月初二日 那千拿公司告白

太古燕梳分局歲暮收保費告白

啓者本分局今歲暮派鄧桃溪蘇錦堂二位分往各寶號收燕梳保費必須蓋回本分局圖章方可交銀或交來海傍本分局[illegible]此聲明以免後論

己酉十二月初三 太古燕梳船務分局謹啓

遺失銀單

啓者五月十二日即西六月廿九號曾託林漢附銀附荷蘭銀行存貯銀三千元正該銀單不知遺失何處旋於十一月廿四日報大館存案並聲明荷蘭銀行此後如有人拾得此單作爲廢紙此白

己酉十二月初四 李植山謹白

貴重物業出賣

大老鼠園 坐落香山南溪坦州涌官涌下新墾九頃橫圍內土名大老鼠該起升赤鹵加升上稅共有二百拾餘畝是田須要明丈明量

魚塘地 坐落南溪金竹里土名舊長生堂新造之時價銀弍萬五千兩地價內未計[illegible]

吳存善堂住宅一座 坐落南溪南安社橫座三間兩廊兩條巷 此屋新造之時價銀五千餘兩連地在內

福溪早田 坐落果福圍土名柴格埔該上稅十九畝五分二厘

第四園早田 坐落香山縣南溪土名第四園該中稅弍畝

蒲草坑 坐落香山縣南溪撈土名蒲草坑該下稅七分六厘

林姓屋地 坐落南溪南安里拾三坑屋

界涌村早田 坐落外界涌土名黃什坑共上中下稅八畝

零二厘 倘有合意者請到香港利源西街李旺記內問李星明便知

己酉十二月初九 吳存善堂謹白

聲明告白

小行啟和彩伴弟等子廷衆多如蒙相信附項酒單租船及與洋行買貨定單概要弟陳洛川陳度之兩人或一人簽名致與各號買貨夯新交到櫃面給回小行圖章方統作實特此佈告以免後論

己酉十二月初九敬和行陳洛川陳度之同啟

請燕梳經紀

啓者茲有洋面燕梳及火燭燕梳公司資本充足欲聘一經紀以招徠生意薪金從優欲就此職者請到本館司事與弟面商可也

己酉十二月初九 物者士洋行葉露韶披露

曾伯廉肚痛霍亂痢症藥

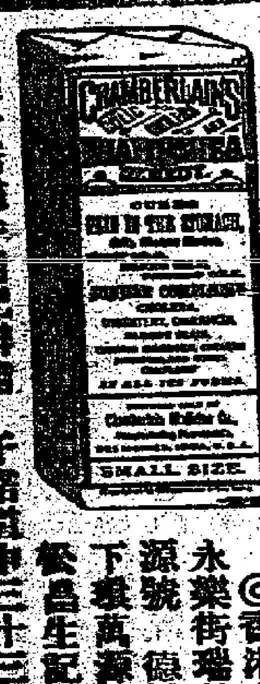

專治肚痛瀉痢霍亂及一切大腸之病 此妙藥曾救天下多人其止痛除苦之功效爲可以立諸藥所不能及 服一次可以止肚痛最靈之 痢疾不過三服無不病除請記此 是無不愈之藥妙藥中全是草木 之質配合藥之服無金石品

●大瓶壹元弍毫 ●小瓶六毫

◎香港寄售處列下 永樂街瑞昌號 永樂街瑞源號 德輔道先施公司 下環萬和泰洋貨店 鉄崗生記洋貨店 中環千諾道中三十三號 省城[illegible] 均有寄售

欲飲好威士

本行代理之方板德啞成臣威士忌酒經已暢銷遠東數十餘年其味醇和誠爲該酒中之冠 仕商賜顧零沽或躉買請向下列各號無不

忌酒者須知

安壽此佈 南與隆 均泰 昌泰 生泰 泰盤 千祥 松昌 [illegible]

己酉年十月初七日 總代理人巡卡順伊洋行披露

香港永安公司

本公司自辦全球洋貨疋頭鞋帽中西衣服紗羅綢緞鐘錶首飾留聲機器傢私玩物罐頭食品各色煙草磁器銅鐵器凡日月所之物無不齊備如蒙惠顧請君賜顧來信自當妥附無悞鋪在德輔道中門牌二百零九號及二百壹十一號二百壹十三號即新船頭官左鄰德律風壹百九十八號海底電碼永安 ABC 第五部

二樓 綾羅首飾布草花絨綢緞

三樓 地毡各款傢俬床枕色

大國之強必全視商戰故整頓商業爲當世之急務商通利路實今日之要圖遲者民智大開世情通達倫常品物中西并宜奇雅衣冠低昂不論本公司創設有年價目不二童叟無欺徵嫌原舖褊淺陳別無多因而厚集資本擇地遷舖開數間并建樓四層高聳戰舫各件常貯名貨區定按便勝精良精品務使無微不至無美不備深望中西紳商士女惠臨光顧務祈垂察各貨款式詳列

己酉十一月廿三 香港永安公司主人啟

東華醫院告白

啓者各街坊到院託運棺骸由眠房代僱艇工願有一定價值凡有該家勸衆請謂即親到佈知或由本院或直到眠房總理處投報亦可當面勸紳數多少向經手價值倍知詳細以照公允至各處路程已之之價值欲知詳細者請到本院眠房商問便悉此佈

己酉十一月十六 東華醫院謹啓

花菜種出售

啓者本行有[illegible]如蒙賜顧請移[illegible]

憲示

撫華道蒲出示曉論事照得疫症傳染之由由鼠而起[illegible]

壹千九百一十年正月二十日示

告白

啓者本號定於宣統元年十二月廿二日在港皇后大道中門牌三百四十九號常春園敬請各股東到齊集會議生意事宜恐早邑通知各股東屆時幸勿吝玉趾臨會各股東等因事不到又無代表人到由己致在場各位議定作實施行先此聲明以免借端執難此佈

己酉十二月初十 常和號永棧號常春園謹啓

收欵告白

省城石行永勝堂承購先師府前基地舊托港石礦公司李榮泰等代收承地整按年李炳翁始終鼎力維持公爲任勞任怨存此巨款以成大局至西歷本年正月壹號止共抽得港用銀紙陸千壹百七拾四元二毫正於本年十二月初八日當撫華道蒞道面交本行尊魏生利曾瓊記五張安記等名代收當值理關頌南周鑑湖等名知見即時[illegible]至月中止截前抽之款並捐之項各礦繳交不敷仍求各石礦公司代展抽至宣統二年安記李浩如榮齊繳交地價以成公益切勿延遲合行幸甚

己酉十二月初十 省城石行廿五年永勝堂告白

告白

香山谷都橋頭鄉學堂新買受蔡少興承祖名鄧文信祈經分名下潮田計畝式頃另堪式拾七畝八分[illegible]十二月廿日立契交易但業少理有將此田作按揭欠各親朋銀兩及鋪戶未清者請將所到香港中環永安街廣茂昌洋貨疋頭舖[illegible]處報明以便扣出田價銀清還如至期不報乃係自悞該欠數作爲廢紙至交易後與此田無涉特此佈明免滋後論

己酉十二月初九日 告白

瓊記分廠特告

[illegible]

己酉年九月初五 大道中三百二十一號

香港華字日報 輪船入口鬆選列

船名	由	貨	日期
英火船	[illegible]	雜貨	[illegible]

由小呂宋新金山◎約大原 廿二下午四點開行 太古洋行

往海口北海◎船 加大利臣 十四日下午開行

往呂宋 ◎船 [illegible] 十四日開行

往小呂宋◎船 [illegible] 十五下午三點開行

往上海 [illegible] 十五下午四點開行

往安南 [illegible] 十五日下午開行

往厦門 [illegible] 十六日下午開行

往上海日本 [illegible] 十七下午四點開行

往海口海防◎船 [illegible] 廿二下午四點開行

太古洋行 渣甸公司 禪臣洋行 旗昌洋行 [illegible]

貴客如欲搭船附貨者請至本行面議此佈

日本郵船公司船期

(輪船出港開行前往各埠日期)

啟者本公司今有堅固快捷火輪船名

◎ [illegible]丸 前往呂宋 [illegible] 十五日下午開行

◎ [illegible]丸 前往上海神戶 十九日下午開行

貴客欲搭船附貨者請至本公司面議

省港夜輪告白

哈德安 逢禮拜一三五上省 禮拜二四六返港

播寶 逢禮拜二四六上省 禮拜一三五返港

省港澳輪船公司船期

佛山 二千二百六十噸 河南 二千二百六十三噸

金山 一千九百九十五噸 ○香山 一千九百九十八噸

○往省船期 除禮拜日不計每早八點鐘有船由港開行往省

○來港船期 除禮拜日不計每早八點鐘有船由省開行來港

禮拜一 由港往省 由省來港

禮拜二 由港往省 由省來港

禮拜三 由港往省 由省來港

禮拜四 由港往省 由省來港

禮拜五 由港往省 由省來港

禮拜六 由港往省 由省來港

禮拜日 由港往省

澳門輪船

[illegible]

德忌利士輪船公司船期

啟者本公司輪船 [illegible]

十二月廿五日 由港開行

本公司謹啟

日本郵船公司

前往安平 [illegible]

◎ [illegible]丸 十四日開行

前往汕頭厦門 [illegible]

◎ [illegible]丸 十七日開行

前往 [illegible]

◎ [illegible]丸 正月十四日開行

(往福州上海台州宴門 [illegible])

[illegible]

欲飲

能自已。。吾將暫皆吾商業既[illegible]
。。吾恐求若印度。。一俯三叩首而不可得。。
吾恐求若猶太國破之後。。尚能建立銀行商

徵意見從多數取決

會商大清銀行分存外甲等號[illegible]
銀行已否收存尚未據稟到司本司查該商等

未知解往何處要解人難索[illegible]

湘鄂科總核幫辦吳晉夔坐辦李恩浩閩浙科總核幫辦程岑孫坐辦威粵桂科總幫辦雷多壽坐辦樓恩浩秦晉科總核幫辦李維熙坐辦許壽昌甘新科總核幫辦錢錦孫坐辦宋鈞聲梁益科總核幫辦徐文蔚坐辦陶墉收掌科總核桂瀛坐辦宋文翰科員兼書記程澍楊履元安當世胡鳳鑾呂宗恪榮勛秦與生金與華王之愷共分設十二科

○延吉韓僑與官吏反抗　吉林延吉府境內僑居韓國人民調查將達二十萬人向來服從中國法令上年邊務公署前在府城創設北山師範學堂教授韓民子弟丁月竟有該堂畢業學生朴維鎮等糾合黨徒組織一韓國自治會鼓惑韓人獨立以與中國官吏反抗入會者已達一百餘人事為邊務吳督辦所聞已一面遣派醫兵將朴某等逮捕云

記事　香港新聞

○葡使回國　澳門劃界葡使馬渣度於十一日到港已詭前報茲聞馬氏原抱微恙雖非甚重惟兩手血熱殊不活動該使午候登岸往拜會盧督謝其邀請暫居督轅之情迨至下午該使隨與那頓氏偕同葡國領事亦到督轅拜會至晚上約六點馬使與那頓氏復落地雲夏原船至十二日正午始往歐洲

○英將赴叻　英國統領富倫治到港巡閱防兵已畢已於十二日附搭地雲夏火船啟往星架波

○私烟案二宗　甲乙兩人因藏有私烟大兩在隆生火船被拘經夏道凱判一人罰銀一百九十八員餘一人則釋放按十一日某丙因有私烟十八兩亦在該船被拘經活道判罰

○不准在官地埋葬牲口　官報云自西歷本月二十四日後不准人在域多利城或附近官地埋葬牲口尸身凡將牲口交至堅尼地城化爐焚化者馬牛每頭收銀不過二員其餘細小牲口凡一担以下者收銀每頭不過五毫

○澳門近事彙記　十一日下午五句鐘望廈村附近忽報火警救火隊即馳往救援及至見該處並無烟火後始知有燃炮竹女子兩名拷有爆引若干往存貯炮竹處途次忽然轟炸一女子被火焚灸甚劇因此報警云

初八日早望母堂西邊某處有一穴中有一甫出世之小孩遺體有烏數頭集於其上顯然是被人棄置於該處者睹其情狀似是出世時即被悶斃此為華人中僅見之事現由捕差查究其事云

寓於香港之西人員臣七氏現已為澳政府承認為澳門之比國領事

西人華倫氏現由葡京回澳聞其代理人現仍在葡京聽候葡廷決奪由法比商人借款一事據官場消息該商人欲借與葡官之款乃六百萬元惟要暨將各項賭博權利承攬以為報酬該商人又願每年繳銀一百二十萬元於葡官以四十年為期此說未知是否

○加增學費已登憲報　皇仁書院及西營盤油蔴地灣仔區里羅士等書院加增學金若干業已刊登憲報一俟華人新歲後認即實行

○專發收香港銀幣　憲報云所有皇家書院等全須用香港銀幣交給不收毫子

○監獄致敬　十二日為英皇登極第七[illegible]之辰[illegible]

○不在裁判署公舉局紳　發給酒牌局尚須公舉太平紳士三名以充局員前經訂定於禮拜三日下午四點鐘至大點鐘在裁判署公舉惟現則改於禮拜三日上午十一點鐘至下午壹點鐘在田土廳衙門公舉

○安懷女校年假頒賞　本港安懷女學校於十二日下午兩點鐘開會為年終大考後假期并頒給獎品是日到會者二三百人先由校長鍾芬庭宣佈該校本年學生七班計共一百零七人一課共二百五十二日此次大考合堂漢文成績為最優其成數統計者有九成九即低者亦得八成至英文成績其最高者亦及八成次由主席何君棣生起言謂本年該生成績優美極為欣慰查本港私立女學堂創自本校歷年既久人數亦多各紳贊助為最力前兩月開會陳列早為諸君所歡迎其中教育完備成績卓著而各科尤以文學與女紅為最工而其尤注意者為道德一門歷觀各生類多顧飭自持皆足為諸生父兄道慰聞本校發起以來每年需三千餘元收入學費約二千元向來款項不敷均由鍾校長自行充墊近三年蒙各紳商勸助尚可支持足徵本校見信於人之深今當弟八學期年假頒給賞物其中得列高等者自應照常奮勵即名次稍低者亦宜加倍致力須知今年之得列高等者皆是去年考低之人萬勿因此灰心致礙進步吾願各生永誌斯語尤為厚望來年定正月十八日開校願各生平安度歲并預賀新禧云云滿堂欣然鼓掌不絕隨將各生獎品次第頒發末由丁教員演說及女生招若蘭陳秀娟上堂道謝來賓助賞之盛情主席再勉勵一番至四點茶會而散

○郵件派送何遲　某西人致函南清西報云邇來郵政局派送郵件甚為遲慢予於二十一日接一外洋來函觀函之到港日期照郵政局所蓋之印是十八日予之辦公處與郵政局僅隔二十餘碼遠亦需三日始能派到

○重罰煙客　某甲被控在紅磡船澳附近某處賣鴉片煙官判罰銀八十元

○華人增設銀行　邇來中國官商多知銀行之便利故內地前有中國銀行度支部大清銀行郵傳部交通銀行之設近日大清銀行復設支行於本港且悉尚有銀行兩三家亦將在港開設均係華商集股辦理其中一間商辦廣東公益銀行已在千諾道租行樓修開新歲後即行開辦其餘兩間一係由南洋華商集股一係由舊金山大埠及紐約商集股創辦將在香港及中國各口岸分設支行云

○劏傷同事被拘　某甲在灣仔某革履店傭工因用鞋刀劏傷同事某乙眉際被拘在案乙現在醫院調理

○劫匪待解　劫匪梁某疑與劏殺大埔[illegible]印差之案有關涉曾經華兵拘拿在案茲聞專侍接北京政府訓令即行交港官審辦

○紅磡填海工程之迅速　紅磡灣鐵路填海工程近日奏工甚速其首一段現已竣工其第二段由布吻歎角以至大文台莊者現亦趕緊填築該段沿海長堤亦已竣事目下由附近山上掘取紅泥為之鏟塡

○長途競走之結果　禮拜六下午本港各運動會聯合長途競走之舉由香港仔船澳起走至打波地止計七英里半有奇是日因施放氣球到觀者擁擠塞港故走至督轅之前即作完場計亦有七英里有奇是日入賽者十八人沿途有大[illegible]護送以[illegible]擁擠不[illegible]前走者[illegible]

貳名美船士三名和路十而在省城運動會奪得金牌之威祖文則第七計其到步時祇需三十三分鐘而已

○樂陶陶舉行四週紀念　十三日樂陶陶酒肆開幕四週之紀念是夕該肆主人胡少蓮黃澄波舉行祝典邀宴各五六十人筵讌併歌以侑觴水陸併陳殽核雜遝主賓酣暢盡歡而散按香港酒肆自樂陶陶而後各家始接武而起稍稍改良論者謂樂陶陶為酒館維新之巨子此說確當不刊之論也予樂陶陶今夏新增屋事其殽饌之精良座位之深雅費用之克己侍者之週全久已為人推許無俟贅言矣

各國新聞

○日俄堅拒滿洲鐵路中立問題（德臣電）　倫敦廿二號電云美國倡議以滿洲鐵路為中立現我國已覆文堅拒該議諸士氏所陳之政策於我國體面王及其私益均有大礙日本謂不利於已亦已嚴拒此等覆文於滿洲之商務情形甚處變動日本則臨守開放之議云

○英國選舉議員之情形　倫敦廿壹號云英國新議員亦舉定四百一十五名其中守舊黨壹百八十名維新黨壹百四十九名國民黨五十五名工黨三十一名所未經舉定者尚有二百五十五名

○彗星出現　又電云夏利彗星已出現

○歐洲天時不佳　同日電云歐洲各國天時現甚不佳

○土國議院被焚　同日電云土耳其國京城議政院宇因火爐器具缺陷以致燃燒全院被燬德國議院聞耗已向土官弔慰

○假士担匪徒被拘　聞前數月法國各城有假士担壹百萬枚之多流通市面經官查緝未能將偽造士担之人拘拿直至十二月十二號在法京某酒店拿獲一意國人名甲度刺尼在其行李搜獲士担廿三萬枚與市上流通者相同該意人現在拘押候訊

○定期提訊兇手　聞轟斃伊藤之高麗人將於西二月間提訊

○亡國者之衣冠　臺灣人士凡有清國學位官階者雖改隸後遇有喜慶事恒服清國衣冠有梢兩清國銜者被當道發覺遂召集此等盧頂戴長靴以互相酬應循舊例也自今年春間集者嚴行訓示以後島人不敢服此禮服雖素有官階學位者為人祝壽或熙葉主祀土后者亦祇長衫馬掛戴碗帽以從事而已所謂清廷衣冠數月來已不見矣近因東門迎地藏菩薩有二三童子服衣冠騎馬佩印勸遊行街上而官憲之禁至近日莊民迎入港媽祖遙有曾秀才彥彰區石之弟戴帽長靴裝束如前狀隨神轎以周遊而亦無事從此清廷衣冠或可仍實服用亦未可知也

電諭

○十二日　召見軍機寶焜李殿林劉朝仲內閣奉　上諭湖北按察使著沈曾植補授陝西陝安道欽此○內閣奉　上諭本日引見之明保在任候補道徐州知州崔毓[illegible]知縣[illegible]以知縣用欽此

文○十三日　召見軍機[illegible]上諭[illegible]

一摺昨日由監國攝政王代朕奉先殿恭奉德宗景皇帝神牌升祔大典禮節隆重其執事各官宜如何謹慎將事乃該祝官景明竟將祝版內御名諱作代字該其任意錯誤非尋常疏忽可比景明著即行革職發往軍台効力贖罪以示懲儆欽此

正金銀行告白

香港按察使司衙門大堂壹千九百零九年案第一百四十八宗
原告橫濱正金銀行
被告前大道中三百五十六號廣和隆號
啟者本案經於一千九百零九年十一月十三日蒙　畢寬大人判原告正金銀行得直應由被告廣和隆繳交原告正金銀行銀三萬七千四百捌十四元二毫另案內訟費銀両特此通知各號凡有欠到被告廣和隆欵項者祈將各該項交至原告正金銀行簽啟歸勿延悞為盼特此佈聞
西歷壹千九百壹拾年正月廿四日
原告律師狄近陸賈及狄近合館　謹啟

承股告白

啟者皇后大道中門牌一百八十二號廣永生號日本磁器古玩生意原日何汝携占有股份銀五百元唐星衢祖占有股份銀五百元盧輝珊祖占有股份銀壹千元正於去年何汝携又將廣永生其名下股份及港廣永生有會在唐星衢祖公耶等志圖別業日本字號橫濱永義和神戶廣同生等號三埠生意何唐盧三位股份先後盤行退出歸廣永生公號承受當面核算清楚交回本息何唐盧三位如數收妥的立退約及繳回合同銀股兩訖日後生意盈虧及如有欠人家貨項揭項會項等概與何汝携唐星衢祖盧輝珊祖等無涉特此聲明以免後論此佈
己酉十二月十四　香港廣永生號謹啟

告白

中環威多利街德和號生意自光緒卅四年開張至宣統元年十壹月初壹止曾壽明翁曾源裕堂楊建昌堂占有股份今因志圖別業自愿將名下所占股份頂與股內承受自頂之後所有德和號貨欵揭借收支等項概歸新入支理并與日生意盈虧概與曾壽明翁曾源裕堂楊建昌堂無涉該股部經已繳回註消作廢此佈
己酉十二月十四日
退股人　曾壽明翁　曾源裕堂　楊建昌堂
承股人　洪寶善堂　盧永和堂　陳慎德堂　黃積厚堂　同白

於仁洋面保安行　歲暮收銀

啟者現屆歲暮本行特派岑香儔劉滄生二位親臨各寶號收保費銀如各寶號交保費銀須向他二人之中有一人簽名單內為據或交到德輔道中三百八十六號泮溪公司內本行總分局與本行無涉特此佈聞
己酉十二月十四日　總司理人孟德伊謹啟

請看緊要告白

啟者將隆雜貨店虧欠數鉅附項七千餘金十壹月二十夜全店夥件逃走翌晨門開無主紛擾異常做約處理事端登報更保聲明頓并囑所有附股各項即行理明倘將貨物變抵以照公允現計各項衆已陸續報齊除將貨物當衆出投外[illegible]該公約照數[illegible]約核明領取遇到不到者均為自棄[illegible]
己酉十二月十四日　[illegible]

有美麗月份牌敬送

馬參尾拔冷地乃地球上最出色之酒也歷蒙皇子公卿富商大加贊美并得國家大醫士批准特將此酒為病人飲料因其性不燥能返弱為強也如蒙賜顧散沽亦相就另有華月份牌敬送欲得好拔冷地者請試之價格外克已
香港中環大道十二號源和洋行白
省城沙基西與街分行

安懷女校第八學期大考積分榜

高等三級　首名招若蘭九成九　二名胡玉珍九成七零　三名曾瑞屏九成四
高等二級　首名蔣金菊九成七零　二名梁月容九成六零　三名陳秀娟九成四零
高等壹級　首名鍾錠鎔九成八　二名梁曉英九成二　三名何巧蟾八成八零
初等四級　首名黎穗荷九成八零　二名鄧月貞九成八　三名蘇達賢九成七
初等三級　首名何國蓮九成零　二名陳笑琴九成九　三名黎瑞芝九成八零
初等二級　首名林春柔九成八零　二名馮定金九成七零　三名陳奇仙九成七
初等壹級　首名鄭令嫻九成八零　二名黃秋蘭九成六零　三名周弟九成六
英文　首名招若蘭八成八　二名高妙容八成五　三名胡玉珍八成二零
全堂女紅　首名彭霽松　二名蔣金菊
全堂平均品學優等　蔣金菊
冬季大考勸獎品物芳名列
何棣生翁銀器九具　何曉生翁銀紙拾元　[illegible]翁銀表六枚銀相架一具　鄭甘波翁金表壹枚　葉藻泉翁銀相架一具　黃炎[illegible]翁金仔表壹枚　許藉翁[illegible]華翁銀架啡杯碟二套　黎蓉西翁福州漆箱二個　鍾德[illegible]花瓶二具　吳文軒翁山水畫壹枝筆捕壹個鏡紙二方中堂二幅
本校定於庚戌年正月拾捌日開學
己酉十二月十四　安懷女學校謹啓

告白

啟者德輔道中門牌二百三十四號普興公司各東志圖別業願將招牌舖底傢私及貨物全盤永遠頂與慎德堂承受任由用普興字號或改換招牌開張准於本月廿日交易清楚倘日前普興公司所有欠所各號銀兩及轇轕等情俱歸普興東自理概不關我新入承頂人慎德堂之事如日後生意盈餘亦與普興舊人無涉特登告白週知此佈
己酉十二月十四　承頂人慎德堂披露

憲示

水務局示
現因亞利班尼水塘需須整理清潔此後數日開過濾之水或有不能接續故港中居人凡用水作飲食品者必須煮沸後始可用以俟再行示諭
一千九百一十年正月廿二號　水務局總辦[illegible]

請看放演氣球

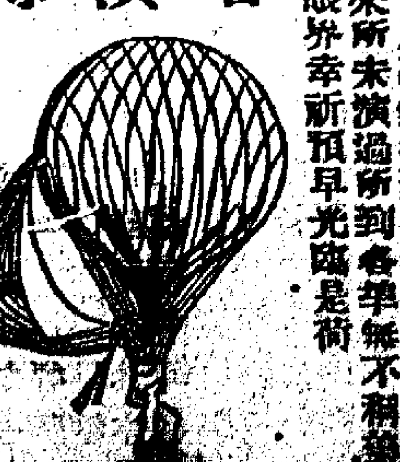

啟者茲有西人波魯雲君華人許群君業承政府給准人情訂於西歷正月廿四號即華曆十二月十四日禮拜一下午在博物院對面操兵地放演氣球並奏西樂助興此球計高壹萬五千尺高然後乘未氣球用遊飛下[illegible]本港從來所未演過所到各埠無不稱[illegible]君欲新眼界幸預早光臨是荷
乘球上升西人波魯雲君華人許群君放演球巴厘士君
入場時間表　開門二點半西樂三點半五點
入場券價列　頭等位壹元　二等位五毫　三等位二毫
頭二三等客位無論中西客一律歡迎
售票總處康樂酒店　中環[illegible]華興衣店
己酉十二月初八　司理人謹啟

警醒嫖賭吹新集　大減價平沽

此書趣旨　雅俗共玩　誠暇賦吹
迷途醒映　文界小說　時調班本
南音粵謳　總目大要　附刊新曲
時事劇本　聲少價廉　[illegible]
發行省[illegible]留月等館[illegible]香港中西書局[illegible]
坊均有代售
己酉十二月十二日　[illegible]告白

鴻安新發私告白

[illegible]

[illegible]

鹽務牌示

十二月初六日奉　督憲牌示為牌示事照得鹽務疲敝斯奉　諭旨整飭以興利除弊亟圖粵省於鹽務一弊之外又多賭餉一大兩弊并清非切實改良鹽務不可前[illegible]當電奏奉　旨飭度支部知照嗣准度支[illegible]有把握即分別奏咨再行核辦等因上月[illegible]運司轉詳[illegible]銀行官銀局申報收到[illegible]百萬兩并聲明俟奏准開辦再行[illegible]嘗撥以上各情分別奏咨并將[illegible]詞不切事情者逐一解釋如華僑[illegible]主張加籌抵賭餉者不知烟賭[illegible]當在東撫任內曾經電奏[illegible]通力合作豈粵省所能獨異[illegible]細之相要無可籌之價值此事[illegible]辦法核議施行此外并未接有[illegible]發者願見有人運動從中鼓[illegible]使鹽務賭餉永無廢清之日[illegible]官佚倘當為國人之公敵[illegible]以前一切暫照舊章上次[illegible]今粵鹽改辦甫經奏咨現[illegible]義此間界綫分明不相[illegible]生疑慮更不必徒聽[illegible]應行宣佈者自必隨時[illegible]中亦無須解決[illegible]各該商民等一體遵照[illegible]
己酉十二月初九日

催交報費
海外各埠閱報諸君鑒 現年關將屆如有欠報費未清者望從速郵寄為禱 十壹月十三日 本報謹白

昨天本館機器偶然損壞祇印正張壹紙派送統希原諒 本館謹白

論說

論商業與學問之關係（續稿）

一曰商業與戰法學之關係。。經濟政策。。及鐵血政策。。其相倚而為進行之器者耶。。一港口之開放。。一殖民地之交通。。必炮裂若干炸彈。。糜碎若干船械。。拋棄若干生命。。乃能揭國旗於商人會社之領土。。凡國於大地之上者。。軍艦整飭。。戰而獲勝。。不特條約之損失。。可以挽回。。而國民之經濟。。亦日見澎漲。。泰西諸國。。固久用此以開闢土地矣。。徐澄東克萊武。。亦用此以弋獲聲名矣。。固至與物無競之奧利國。。平日專注意於經濟貿易者。。而羅斯福。。尚汲汲焉提倡擴張軍備。。則其重要固可見矣。。是商業之關係者此其三。。

精神上之文明。。與商業有關係者。。既如上所言已。。請進而論物質上文明之關係。。一曰農學。世之重農輕商者。。謂宇宙中惟農為真產。。若商業則不過為之運輸而已。。雖然世界各國之對於農事。。日求進步者。。謀土壤肥料之改良也。。飼養釀造之實驗也。。亦以植物生理病理之研求也。。其故何哉。。亦以商賈之運輸速。。夫然後農業之進步增。。否則百物積滯。。太倉紅腐。。收穫雖多。。亦奚所賴乎。。則商業之關係農學者何如也。。二曰工藝學。。工藝者。。取農家之作物。。造粗貨以供常用。。又造細品以變物質。。總商家之運輸。。實居於媒介之地位。。然理學之具要淵見也。。商業之要點。。在使生產與消費相平均。。今生產之物。。全恃工藝改良。。化腐草以代糖。。碎安提林以代染料。。然後生產與消費。。乃真有平均之望。。雖謂瓦特發明汽機。。為商業闢新世界無不可也。。則商業之關係工學者。。又何如也。。一曰醫學。。醫者。。自表面觀之。。於商業似為無關係者也。。然而商務日興。。則交通必便。。交通既便。。則傳染病之輸入亦必日多。。故世界各埠。。往往有病菌蔓延。。非燒燬街屋不可。。是商業為疫病之禍首矣。。苟醫士精研衛生之理。。使商人循行。。則病菌可以漸次絕迹。。是商業之關係醫學者。。又何如也。。吾既述商業之關係竟。。吾回觀吾國商業界。。吾回觀吾國商人。。尚醉生夢死。。遑其自私自利之心。。十戰九北。。勢岌岌不終日。。不知學問為何事。。而外人者。。早日俟其後。。臆齊吸髓。。而昧然若無覩。。吾書至此。。吾心戚戚然。。吾口瘖瘂斷。。熱血沸涌。。不能自已。。吾將警告吾商業界。。設長此終古。。吾恐求若印度。。一飯三叩首而不可得。。吾恐求若猶太國破之後。。尚能建立銀行商會而更不可得。。然而吾不敢謂吾國商人之均如我言。。吾尤不願吾國商人之竟如我言。。而吾甚望吾商人知商業與社會之關係。。而生愛國心。。知商業與政法之關係。。而生愛羣心。。知商業與軍備之關係。。而生保種心。。知商業與農工醫學之關係。。而生一切珍重財產心。。醒一。。醒二今日與我黃種商業轉移之一大關鍵。。西人蓋嘗許之矣。。速公德心。。速協同力。。以突飛於二十世紀。。慎勿令碧眼黃鬚兒笑人也。。

本報特電

○十三日大興鐘接北京專電云

澤公以全國鹽政宜歸統壹廣東不宜獨異歸商包承擬即函奏辦法

又電云 度支部覆袁樹勛奏粵東虧欵甚巨請免攤派摺現已議駁不准

又電云 各使均詢外部各省請速開會國事外部答云此事重大須攝政王親自裁決

又電云 各省國會代表徧謁軍機大臣聞慶王那桐均贊成戴鴻慈詢問速開有流弊否代表答曰無惟鹿遲疑不決

又電云 陸軍尚書鐵良再請開缺□王世續保蔭昌繼其任

又電云 御史奏錦洮路欵不宜急借

又電云 攝政王擬將各省請縮短開國會期限開御前大會議併電各省督撫廣徵意見從多數取決

記事 廣東新聞

○運憲札發鹽務公所原文 為札飭事宣統元年十一月二十四日奉督憲批開鹽運使衙候選道陳寶琛花翎候補同知孔繁相花翎道銜邱鑑源花翎道銜蕭瀛凱花翎員外郎銜蘇秉蔡文軒花翎道銜貢生植森花翎提舉銜貢生網花翎提舉銜貢生蘇秉桑五品銜進用知縣林幹材提舉銜梁瑞榮三品銜□舉守備保洪壽等稟稱為承辦鹽務已繳按餉茲將章程並切保各結呈乞恩准詳辦事緣職商等於本年十一月九日奉督憲諭以粵商賭博為害現已奏明分別禁革惟禁賭必以籌餉為先地方紳商均有勸捐之義或將鹽務如何改良或將某務如何整理務竭力籌畫巨款將籌餉之法與夫可籌欵項詳細妥議稟辦等因伏思禁賭必需籌抵而籌抵又須巨餉惟有鹽務於商認餉統承當擬遇歲認繳正餉銀一千萬兩如奉核准奏辦先繳按餉銀二百萬兩所有各衙門雜費公費等項由職商等每年另繳銀二十萬兩均以九九五平龍毫上兌並已遵章具稟奉督憲批示改良鹽務籌抵賭餉實為地方興利除害至要之舉今該職等合資承辦歲認巨餉足見力顧公益深堪嘉尚察核歲認餉數以及一切辦法大致均與委員迭次籌商相符均屬可行惟摺呈條欵殘交憲台詳加察核其中尚有應行添改之處遂加簽註本署部堂復加察核亦尚有應行添改者茲將抄簽摺發給照即遵照添改呈候核辦毋違此批摺抄發等因奉此查職商等遵照督憲批摺按條改摺稟復督憲核奪茲稟將條欵逐一更正添列自應照此定案至於鹽價一項現經查考歷來市肆售價與憲台酌中衡定以省城為本位如至照鈎價昂之時至貴每斤不得過銀五分六釐以為限制其各處即以省路之遠近運費之輕重按此類推平日仍各照時價期於商民兩不偏倚所有應繳按餉即日分存大清銀行官銀錢局各一百萬兩報查核備具章程切保各結等項稟請憲台詳候奏咨核辦業即遵照辦理毋違此批等因奉此除將應繳按餉銀二百萬兩分存大清銀行官銀錢局收報分理合遵批備具章程切結保結呈乞憲台察核俯賜轉詳督憲核辦實沾恩便再職商等人數較多所有姓名稟內不及詳載容再繕呈合併陳明計粘繳章程摺一扣切保結各二紙等情據此查此案先於宣統元年十月十三二十三等日兩次奉督憲發交該商稟呈章程均經本司按照鹽法逐條簽明敘具說帖呈繳復於二十六七等日迭奉督憲示發查明近三年鹽價列單呈請督憲鑒核酌於十一月十八日奉督憲札發該商等第二次稟呈章程仿照遵照等因在案前據稟叙督憲批示核與前奉行知相符其章程亦與札發粘抄無異惟稟首商名陳寶琛蔡文軒林幹材梁瑞榮四人外其餘孔繁相邱鑑源蘇秉禮蕭瀛凱蘇秉綱植森蘇秉桑保洪壽等均與奉發第一二次稟列承商之孫頌濤李世桂楊彥瀛黃瑞森馮應晉姓名互異正在核辦間據官銀錢局稟稱十一月廿四日據鹽商交到繳銀二百萬兩票內註明此單係商承粵鹽通綱按餉俟奉奏准後任該商撥用字樣除申報督憲暨會商大清銀行分存外申報察核等情惟大清銀行已否收存尚未據稟到司本司查該商等承辦兩廣鹽務新籌辦法章程業奉督憲飭局一再酌核添改其按餉銀兩亦既撥官銀錢局中報分存自應遵照詳辦惟章程第七第十九第二十六等三條尚須聲明酌改除分別加具按語照錄清摺檢同切保結各一紙具詳督憲察核外合行札飭札到該委員即便遵照毋違特札

○照請飭縣封產抵欠 新會江門舊鹹魚街有恒行股東梁瑞翹梁亦安拖欠香港廣恒興昌與泰兩行欵項經該行等稟由廣州英領函請新會縣辦理茲廣恒興等行再具稟英領謂新會縣曾傳被告到案祇勸限其償還並未有封產備抵懇轉請督院飭縣認真嚴追云英領已照函督院請札飭新會縣切實嚴追云

○電飭派兵保護被困之洋人 官府電致英德縣張令電文云現據香港美領事電稱有美國人在粵漢鐵路第十段包工被人圍困請派兵解圍等語該縣迅速會營督勇飛速前往將該洋人妥為保護並散導民勿任釀生事故一面查明起衅情形電覆核奪毋稍泄延云

○番禺楊令展期明正接篆 番禺縣令周汝□致撤任委現署歸善縣楊恕祺調署現楊令經已卸歸善縣篆務十三日到省惟現將屆封印時期所有交卸一切事宜勢難趕辦清楚楊令擬明正開印後再行擇期接篆云

○沙面將欠租繳呈督院 沙面地段向章由外人按年納回地租銀兩送到督院茲聞法國應納之地租自光緒廿九年起迄未清繳前經督院行文催繳案由法總領事官即將廿九年起至卅二年止共四年份租銀如數照呈其餘未交之租俟該國外部核明滙到再行照呈尚有番禺東邊及舊制台衙署（即石室）各地租亦照一律辦理

○殺妾譚弁案已定罪 譚惇在廿竹汎任連帶兩妓為妾後因此爭寵逞將三妾黃氏殺斃事夜復生又再刮割毆斃至死前月被控提省先欲誣妾有姦夫及謀害家姑以卸殺妾之罪旋經承審委員洞燭情形用刑嚴訊始據直認不諱經即按擬罪名詳稟督院核奪現查此案院批均照司局所擬將譚弁監禁廿年兩兄族人譚九監禁五年失察該管上司鄧都司瑞光先經記大過兩次准免再議云

○官商互爭下手鼓捐 黃桂榮等以花捐事稟奉巡警道批示謂查水巡經費短絀現西局驗令金針幫按繳捐銀或按客抽收為于餞公司界限分明不致重複設公司自當仰體時艱顧全公益惟據稟稱□□究竟是否實情仰省河水巡總局會同查明抽費有無妨礙應否免抽移明兼顧並飭勿使有所藉口云

○世僕聯盟滋事之續聞 三水縣西區雄旗村係歐陽姓聚族而居分東南兩社該村世僕分胡唐馬鄧林梁等六姓自放奴議起即行聯會將自己各原姓一律改為陸姓開立戶籍將歐陽各祖遺下之勝宗戶黎戶洪戶昭戶四戶內之屋地稅或四畝或三畝或二畝零混行寫立賣契賣與該世僕聯盟新開之陸兆元戶丁勝榮投印割稅過戶被該村貢生歐陽錫賚悉集祠責令該世僕等將照契繳出初尚支吾再三詰問始認從陸亞巧之舅鄧亞利播弄并將照契交出云

○下九甫暗殺之兇手何往耶 下九甫暗殺案疑係徐沛因爭妓而起經警勒□拘出妓女福嬌札發南海縣審訊又□□□武□□□□□□至今未獲兇犯賈帶拏獲等情惟該兇犯□□到縣未知解往何處實解人難索 徐沛□押□□

現有應繳民欠[illegible]

來年共銀（任百廿）餘兩應討[illegible]

○世奴仇殺案入之大可怪[illegible]村被世僕[illegible]人首各村世僕組織一會[illegible]三千餘人前李廣協判白坭時在世僕[illegible]功所開之簿籍稍[illegible]出名單[illegible]姓并起獲毛瑟鎗多枝）此案未審之前數日[illegible]世僕接會黨來函內謂[illegible]俗輸械事以仇殺害主為事先不捕罰陳姓大小塘岡鄧姓後及於官員全作白坭滑捲一帶各鄉并決定來年元旦一律帶頂子穿袍帽賀年如各鄉主人出而干涉則以毛瑟鎗對待我等孔武有力一可當百等無不與云云越數日即有焚劫八鄉九命之案發現可謂兇悍極矣因放奴而釀成仇殺主人之禍不知大吏將何法以善其後也

○佛山覓有因酒斃命者 佛山廳沙合德茶居其對門有陳某在此攝賣酸瓶昨晚兩茶件與陳某戲賭以白酒二斤作賭如其飲得即輸銀一元為賽詎陳無劉伶之量亟過鳳洋鯨吸而盡乃飲後一刻醉眠地上竟已僵冷兩茶件知其醉死相繼潛逃及陳某家人知覺與合德店理論嗣該茶東補銀一百八十元給陳家屬方得了事云

○請預備物業查封 陳翳宣前官潽平天后廟值事控其侵吞嘗欵甚鉅現匿外洋祇將其同黨李均鯉悅收押縣署日前張令拿獲無期驗飭李鯉二人分別繳欵准其釋放又派差前往佛山瀛洲五斗司衙暨院街中憲第陳體宜住屋一間按址查封矣

○被疑放火訟案已了 四牌樓擬南基居失慎坊衆指為放火圖財將店東楊某扣留警署日昨警署札發楊某下南海縣釋張令判罰楊某銀二百五十元交與街坊以為納軍酬神費用此欵或交街坊或繳案存領總之欵到即將人釋放即日搬遷不准再在該街內營業兩造均已遵斷矣

○督署兩幕員赴京之忽忙 督幕沈桐芳館差赴京於日昨啟程其差事暫委王景沂代辦又聞善後局提調施炳燮（即與朱遵台同奉派鹽務大委者）亦同日銷差與沈聯同北上施之差事亦暫委汪肩代辦云

○洞房生子之奇聞 □四日高要縣監塘倫某娶中洲沙陳某之女為妻是夕□定情距數女適瓜熟蒂落之期產下女兒一口呱呱之聲聒耳來飲親朋聞此不祥之事咸呼利市一聲而去云

○九牧令登白鴿 正副財政監理官宋□二員查得各屬逾限未將財政冊報者共有九州縣一面先將開列該九牧令名單移行藩司詳請參處又一面電稟度支部核辦備案以為玩視要政者戒聞大吏據此已將該九員概登白鴿矣

○城廂又有匪徒打單 城南麥欄街候選道尹國鳴于前月廿八接有匪徒蘇泰名字函信打單洋銀五百元云因館中兄弟使用不敷求借可送至留歡巷樂館接收定當包尹府無事限十日若抗不交玉石俱焚等語昨該職將匪函抄呈請番禺縣派差查明拿究

○華商與洋行交涉案之信函 督院現接廣州□德國領事照會云為照會事案查合順洋行□習少曾承依合同交貨一案前准南海縣□役□商與洋商交易以合同為憑立有合同□□不論彼此如何面約有無[illegible]

[illegible]一體知照

記事 京師新聞

○保東三省提督之人 東省提督一缺現因邊務[illegible]有保其充東省提督云

○上海銀市之恐慌 上海南市各錢莊因年關將屆財政窘迫現滬中市面頗危

○開採煤礦 海軍處暨蘇浙閩粵各督撫[illegible]察海軍港附近煤礦以備開採

○鹽政處設立之有待 度支部澤公[illegible]堂會議以鹽政一綱關係緊要[illegible]責任重大現奉旨歸部中管轄必須懸心籌畫使辦完備不得草率從事致負恩[illegible]所有鹽政處辦法已擬訂本年內暫就籌權司為鹽政總處至設立鹽政處之期擬俟明年正月再行擇地開立

○御史未來之參案 某御史近日擬參前任授甘肅藩司何彥昇前任直隸臬司時劣跡多及剝削民間此次為甘肅藩司不惟無補財政且恐為財政之害擬摺已草成不日呈遞矣

○山東德文報之多 青島本有德文報二種一名青島新報係日報一山東東華報係星期報茲□設新報館又出一星期報亦名□青島□報蓋青島除德文官報外已有三種洋報矣

○黑龍江編輯政書 昔者黑龍江天撫程德全以疆侯而不窺前任巡撫程德全曾[illegible]貞有利政績坐聽遷沒心跡難付浮沈今參撫奉天追念前塵曷勝惘悵前被參陷之黑龍府知府鄭國華文章有神患難與共壯心未已陳跡如新因函招至奉天撫署擬倩將[illegible]溯自庚子至於今已酉前後十年間黑龍江治之所變更新政之所興起凡由程一手經理者可分為外交墾荒視學治軍四大端擬彙撫署檔案編輯政書一部隨函致現任巡撫周樹模飭諭司局處所歷年各種案卷暫許奉天巡撫借閱以備參攷鄭守現已招集書手日間數輩擇定別館從事丹鉛大約明春當可以壽諸梨棗矣

○江督留查官界冶遊 江督張人駿[illegible]場及軍學各界冶遊[illegible]交北埔通判[illegible]衙等四員分往秦淮[illegible]巷暨沿河一帶認真調查有無職員等[illegible]挾妓飲賭情事據實稟復無得瞻徇[illegible]

○度支部電調陳惟彥 已革湖南財政[illegible]官江蘇候補道陳惟彥日昨奉度支部電[illegible]飭其迅速到部聞係澤公辦理鹽政需人[illegible]該道才幹可用故調部襄辦云

○撫順煤礦爆炸 東省撫順煤礦初三日[illegible]然爆炸燬房屋四椽傾了死者十七人受[illegible]傷者十四人

○浙藩續請病假 浙藩司顏鍾驥因病難[illegible]再懇給假十日因顧法惠甚堅[illegible]

○度支部[illegible] [illegible]核辦呂彥枚坐辦[illegible]核辦張茂炯坐辦左[illegible]核辦[illegible]李蘭馨坐辦[illegible]坐辦朱文鈞[illegible]

湘鄉科總核黎辦吳晉燮坐辦李恩浩閩浙科[illegible]

○不在裁判署公舉局紳 發給酒牌局尚須[illegible]

武名美紳士二名和路十而在省城運動會奪得金牌之威廉文則第七計其到步時祇需三[illegible]

一摺昨日由監國攝政王代朕奉先殿恭奉德宗景皇帝神牌升祔大典禮節隆重其執事各[illegible]

告白
啓者德輔道中門牌二百三十四號普興公司[illegible]

告白
水務局示 現因亞利班尼水塘[illegible]過之水或有不能[illegible]